

11 september 2020

## Regionale conjunctuurflash West-Vlaanderen

Deze regionale conjunctuurflash schetst een beeld van de impact van de coronacrisis op sociaal-economisch West-Vlaanderen.

Deze conjunctuurflash bevat enkele regionale indicatoren die de temperatuur meten van de conjunctuur in de West-Vlaamse regio's. Dit document belicht de indicatoren die recent beschikbaar kwamen en betrekking hebben op maanden waarin de COVID-19 maatregelen golden (maart 2020 en verder). We bakenen de regio's af aan de hand van arrondissementele cijfers, m.u.v. de Kust<sup>1</sup>.

Deze update is een aanvulling op de uitgebreide [conjunctuurnota](#) voor de provincie West-Vlaanderen, die POM West-Vlaanderen een viertal keer per jaar uitbrengt. Daarnaast publiceert POM West-Vlaanderen sinds kort een [regionaal dashboard](#) waar u de meest recente conjunctuurindicatoren beschikbaar op maandbasis voor uw regio interactief kunt bevragen en opvolgen.

Contacteer [data@pomwvl.be](mailto:data@pomwvl.be) als u meer gedetailleerde cijfers over deze of andere economische onderwerpen nodig heeft.

Volgende online databronnen kan u ook raadplegen:

- [www.provincies.incijfers.be](http://www.provincies.incijfers.be) bevat interprovinciaal vergelijkbare data over diverse sociaal-economische onderwerpen tot op fijnmazig niveau;
- [Hier](#) vindt u een set aan sociaal-economische data over de provincie West-Vlaanderen tot op gemeentelijk niveau.

In deze conjunctuurflash belichten we de evolutie van enkele arbeidsmarktindicatoren.

---

<sup>1</sup> Midden-West-Vlaanderen = arrondissementen Roeselare + Tielt  
Noord-West-Vlaanderen = arrondissementen Brugge + Oostende  
Westhoek = arrondissementen Diksmuide + Ieper + Veurne  
Zuid-West-Vlaanderen = arrondissement Kortrijk  
Kust = kustgemeenten

Voor de Kust gebeurt de analyse op basis van gemeentelijke cijfers. Dat betekent dat de Kust enkel mee in de analyse wordt opgenomen voor die indicatoren waar we over gemeentelijke cijfers beschikken.

## 1. Evolutie van het aantal niet-werkende werkzoekenden in de regio's van West-Vlaanderen (bron: VDAB)

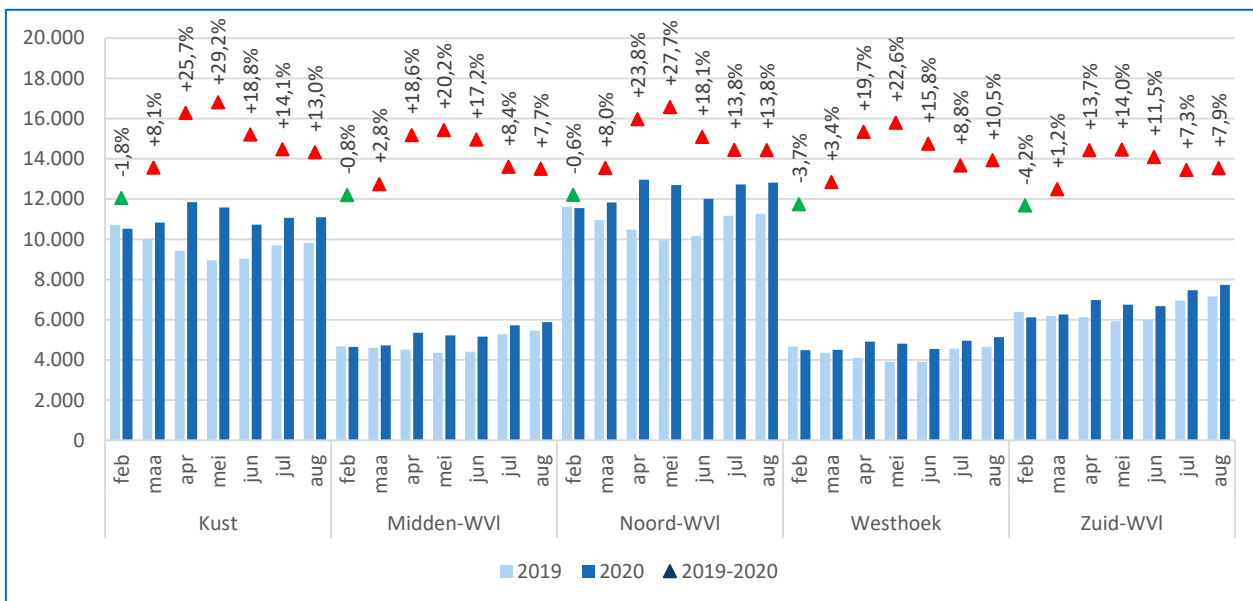

In de vorige conjunctuurflashes zagen we vanaf maart 2020 forse stijgingen op jaarbasis van het aantal niet-werkende werkzoekenden. In juni en juli 2020 waren de toenames op jaarbasis minder groot dan in april en vooral mei 2020. In augustus 2020 was de toename op jaarbasis van het aantal niet-werkende werkzoekenden in de Westhoek en Zuid-West-Vlaanderen iets groter dan in juli 2020; in Midden-West-Vlaanderen was de toename op jaarbasis minder groot. In Noord-West-Vlaanderen, dat met de centrumsteden Brugge en Oostende nog altijd de grootste relatieve toenames noteert, was de toename op jaarbasis in augustus even groot als in juli 2020.

## 2. Evolutie van de ontvangen vacatures in de regio's van West-Vlaanderen (bron: VDAB)

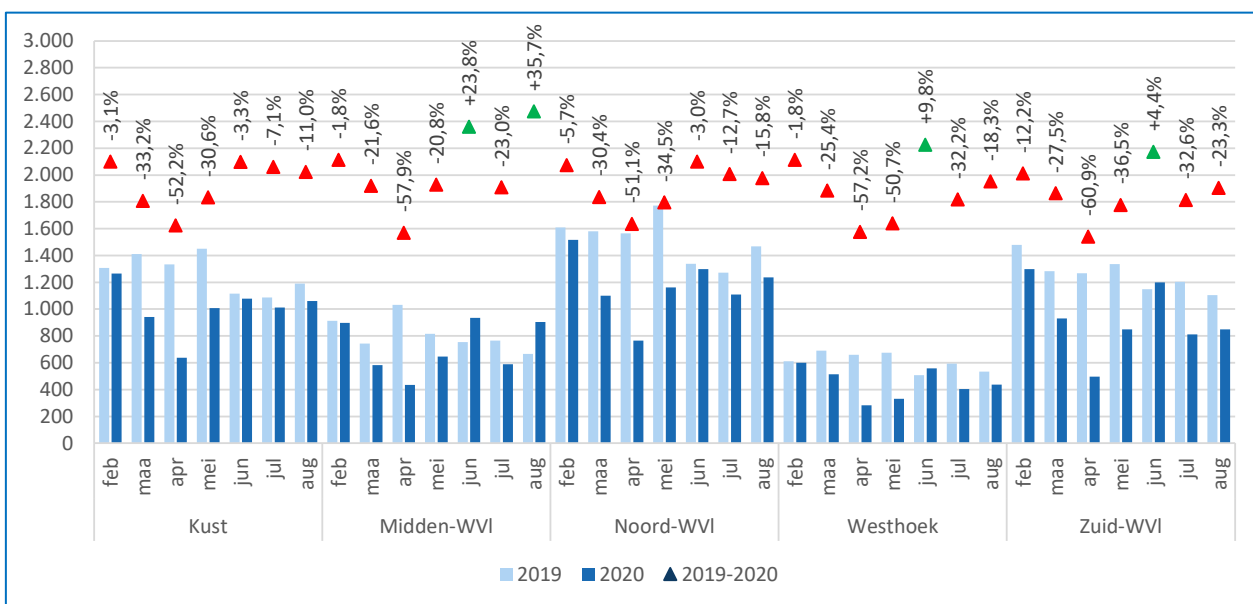

Na forse afnames op jaarbasis in maart, april en mei evolueerde het aantal door de VDAB ontvangen vacatures in West-Vlaanderen en haar regio's gunstig in juni. Enkel in Noord-West-Vlaanderen was er in juni 2020 nog een minieme afname op jaarbasis; de andere regio's noteerden toenames. In juli en augustus 2020 waren er in elke West-Vlaamse regio echter opnieuw aanzienlijke afnames op jaarbasis. Enige uitzondering is Midden-West-Vlaanderen dat in juli een sterke afname op jaarbasis liet optekenen, gevolgd door een forse toename.

### 3. Evolutie van de openstaande vacatures in de regio's van West-Vlaanderen (bron: VDAB)

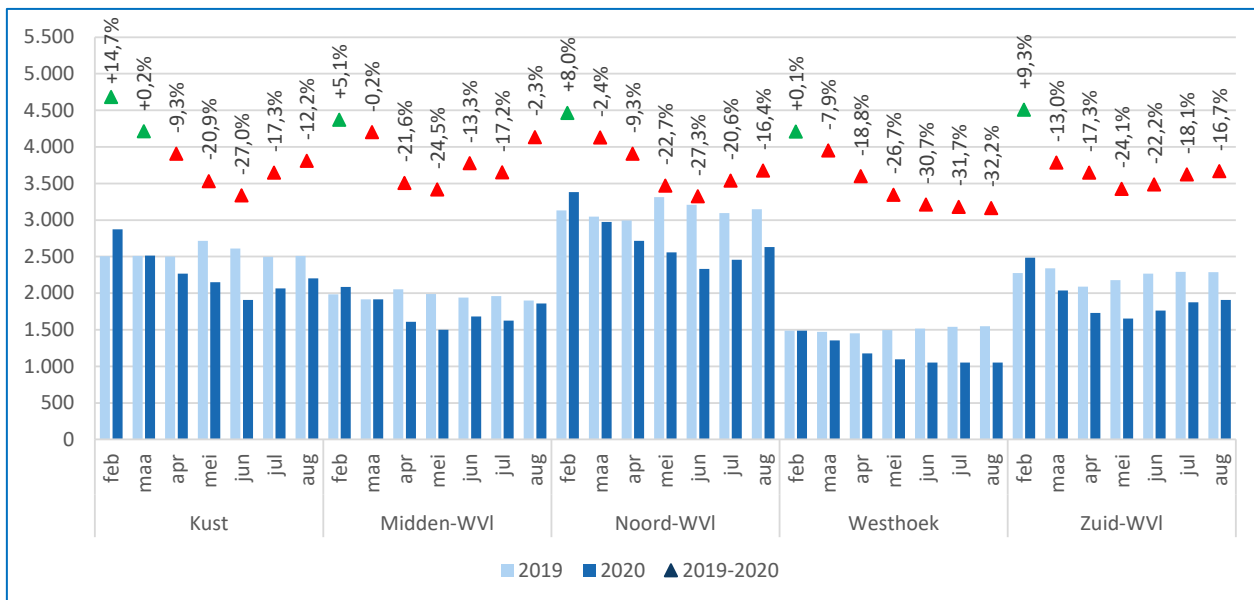

Het aantal openstaande vacatures vertoont nog altijd relatief grote dalingen op jaarbasis. Enkel in Midden-West-Vlaanderen bleef de afname op jaarbasis in augustus 2020 beperkt. Door de stijging van de werkloosheid in combinatie met het dalend aantal openstaande werkaanbiedingen, is er ook sprake van een kleinere - doch nog altijd aanzienlijke - arbeidsmarktcrachte in West-Vlaanderen. Zie hiervoor ook puntje 4 in deze conjunctuurflash.

#### 4. Evolutie van het aantal niet-werkende werkzoekenden per openstaande vacature in de regio's van West-Vlaanderen (bron: VDAB)

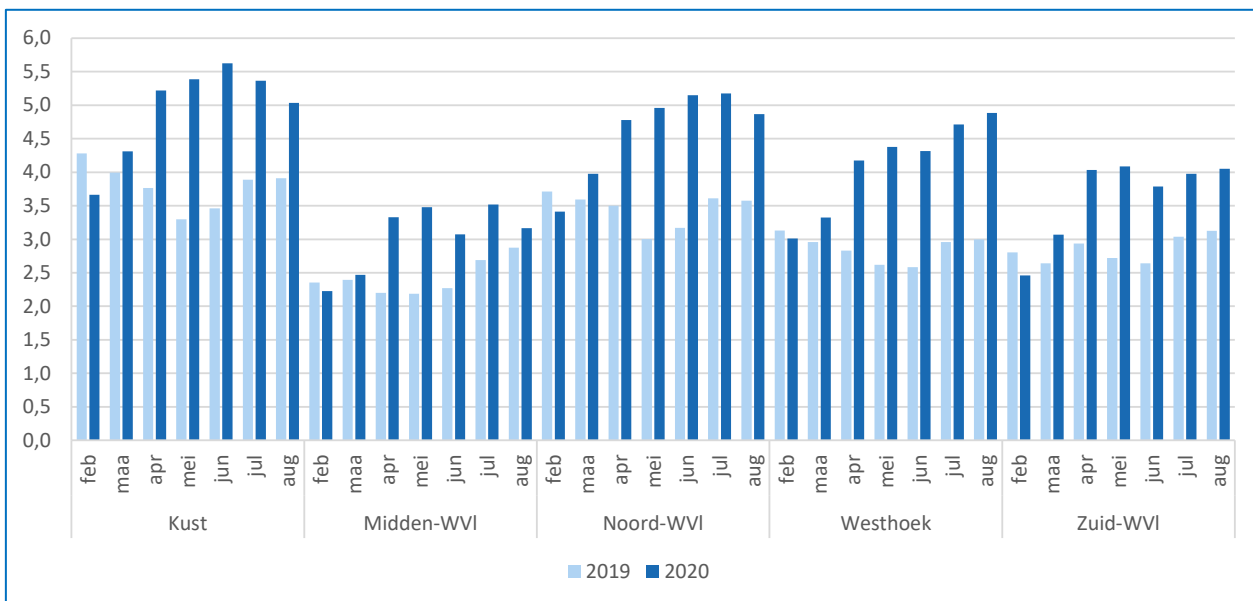

De verhouding van het aantal niet-werkende werkzoekenden per openstaande vacature is in West-Vlaanderen en haar regio's sinds maart 2020 duidelijk veel groter dan vorig jaar. Dit betekent dat de arbeidsmarktkrapte momenteel minder groot is.

Binnen West-Vlaanderen zien we de kleinste arbeidsmarktkrapte (of de grootste ratio's) in Noord-West-Vlaanderen en de Westhoek (beiden 4,9 in augustus 2020) en de grootste arbeidsmarktkrapte (of de kleinste ratio's) in Midden-West-Vlaanderen (3,2 in augustus 2020). In vergelijking met augustus 2019 bleef de toename van het aantal niet-werkende werkzoekenden per openstaande vacature beperkt in Midden-West-Vlaanderen (+0,3 punt); in de Westhoek was de toename het grootst (+1,9 punt).

#### 5. Tijdelijke werkloosheid

Door de uitzonderlijke omstandigheden ingevolge de coronacrisis en de enorme omvang van het aantal aanvragen tot tijdelijke werkloosheid, besliste de Minister van Werk om de aanvraagprocedures sterk te vereenvoudigen om zo een snelle betaling van de getroffen werknemers te kunnen verzekeren.

De RVA besliste om de update van de gewone betaalstatistieken van de tijdelijk werklozen tijdelijk op te schorten en in plaats daarvan momenteel enkel tabellen ter beschikking te stellen over de tijdelijke werkloosheid ingevolge COVID-19. Niet alleen wijkt de tellingsmethode van deze statistiek af van de gewone betaalstatistiek, ze is enkel beschikbaar tot op provinciaal niveau. In een latere fase, zal de RVA de gebruikelijke statistieken inzake tijdelijke werkloosheid opnieuw publiceren.

Om deze redenen kunnen we dan ook op dit moment geen regionale cijfers over de tijdelijke werkloosheid opnemen in deze regionale conjunctuurflash. De tijdelijke werkloosheid als gevolg van COVID-19 komt wel aan bod in de conjunctuurnota voor West-Vlaanderen.