

4 september 2020

## Regionale conjunctuurflash West-Vlaanderen

Deze regionale conjunctuurflash schetst een beeld van de impact van de coronacrisis op sociaal-economisch West-Vlaanderen.

Deze conjunctuurflash bevat enkele regionale indicatoren die de temperatuur meten van de conjunctuur in de West-Vlaamse regio's. Dit document belicht de indicatoren die recent beschikbaar kwamen en betrekking hebben op maanden waarin de COVID-19 maatregelen golden (maart 2020 en verder). We bakenen de regio's af aan de hand van arrondissementele cijfers, m.u.v. de Kust<sup>1</sup>.

Deze update is een aanvulling op de uitgebreide [conjunctuurnota](#) voor de provincie West-Vlaanderen, die POM West-Vlaanderen een viertal keer per jaar uitbrengt. Daarnaast publiceert POM West-Vlaanderen sinds kort een [regionaal dashboard](#) waar u de meest recente conjunctuurindicatoren beschikbaar op maandbasis voor uw regio interactief kunt bevragen en opvolgen.

Contacteer [data@pomwvl.be](mailto:data@pomwvl.be) als u meer gedetailleerde cijfers over deze of andere economische onderwerpen nodig heeft.

Volgende online databronnen kan u ook raadplegen:

- [Hier](#) vindt u een set aan sociaal-economische data over de provincie West-Vlaanderen tot op gemeentelijk niveau.
- [www.provincies.incijfers.be](http://www.provincies.incijfers.be): met interprovinciaal vergelijkbare data over diverse sociaal-economische onderwerpen tot op fijnmazig niveau.

In deze conjunctuurflash belichten we de evolutie van de starters en de stopzettingen.

---

<sup>1</sup> Midden-West-Vlaanderen = arrondissementen Roeselare + Tielt  
Noord-West-Vlaanderen = arrondissementen Brugge + Oostende  
Westhoek = arrondissementen Diksmuide + Ieper + Veurne  
Zuid-West-Vlaanderen = arrondissement Kortrijk  
Kust = kustgemeenten

Voor de Kust gebeurt de analyse op basis van gemeentelijke cijfers. Dat betekent dat de Kust enkel mee in de analyse wordt opgenomen voor die indicatoren waar we over gemeentelijke cijfers beschikken

## 1. Evolutie van het aantal starters in de regio's van West-Vlaanderen (bron: Statbel)

Het aantal starters wordt gedefinieerd als de som van het aantal nieuwe btw-plichtige ondernemingen en het aantal wederonderwerpingen van btw-plichtige ondernemingen. Niet-btw-plichtige ondernemingen worden niet opgenomen (zoals sommige handelsvennootschappen of non-profitorganisaties). De statistiek is gebaseerd op administratieve gegevens, wat noopt tot omzichtigheid bij de interpretatie van de cijfers. Een deel van het waargenomen verloop heeft immers een administratieve oorsprong die niet noodzakelijk beantwoordt aan een economische realiteit.

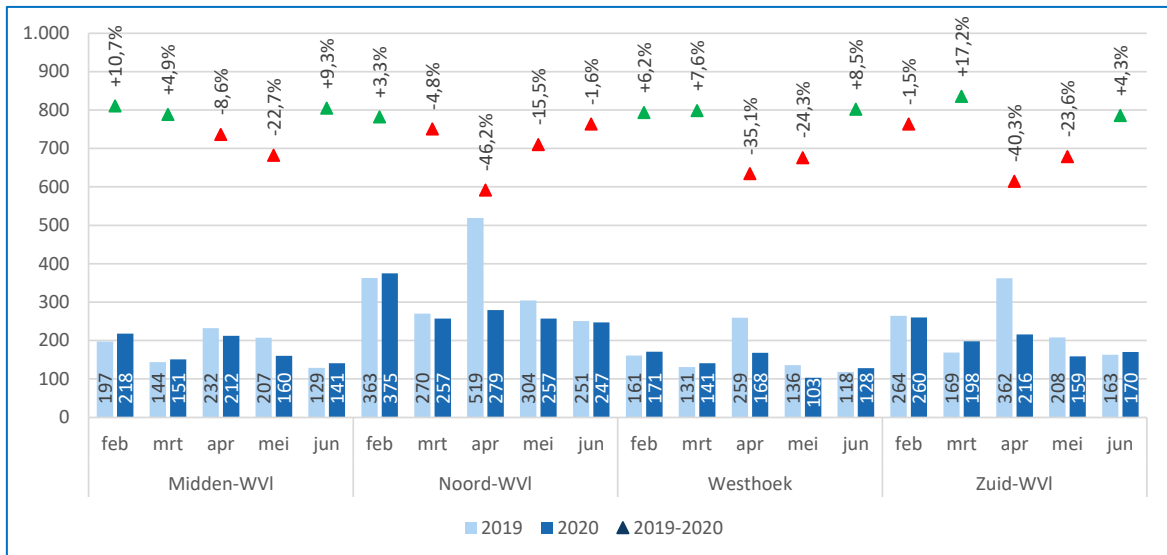

In de eerste maand waarin de coronamaatregelen van kracht werden (maart 2020), stelden we geen grote evoluties van het aantal oprichtingen op jaarbasis vast in de regio's van West-Vlaanderen. Dat werd helemaal anders in de maand april met onzettend grote afnames op jaarbasis. Ook in mei 2020 was er in elke West-Vlaamse regio een afname van het aantal starters in vergelijking met mei 2019. Met uitzondering van Noord-West-Vlaanderen telde elke West-Vlaamse regio in juni 2020 meer starters dan in juni 2019.

## 2. Evolutie van het aantal stopzettingen in de regio's van West-Vlaanderen (bron: Statbel)

Net als bij de starters worden ook bij de stopzettingen enkel de niet-btw-plichtige ondernemingen meegenomen in de analyse en is de statistiek gebaseerd op administratieve gegevens, wat noopt tot omzichtigheid bij de interpretatie van de cijfers.

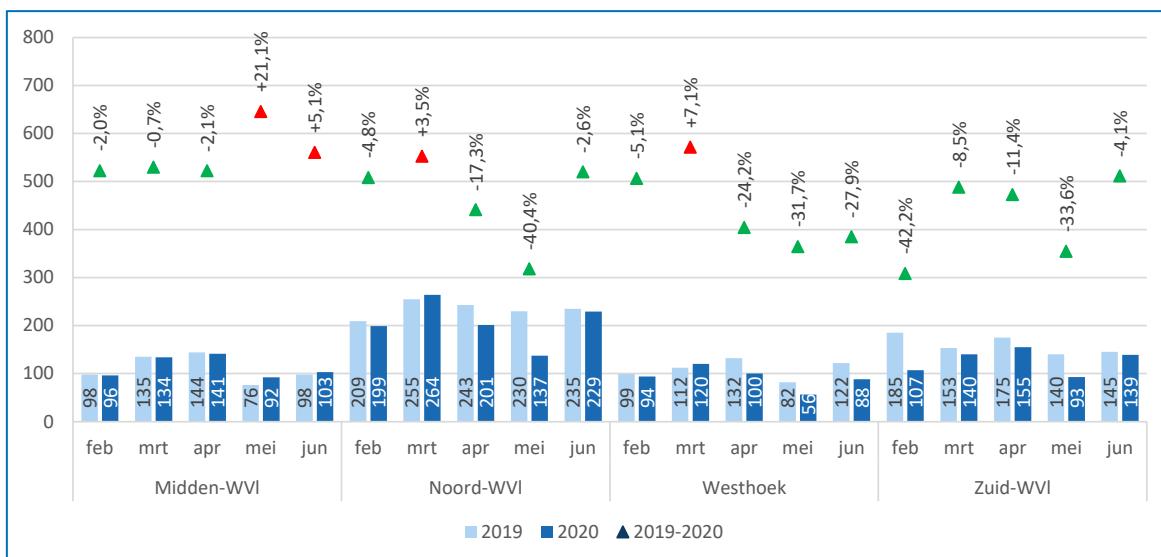

Bij de stopzettingen zagen we in april 2020 in alle regio's van West-Vlaanderen afnames op jaarbasis. In drie regio's – Noord-West-Vlaanderen, de Westhoek en Zuid-West-Vlaanderen – was de afname op jaarbasis van het aantal stopzettingen in mei 2020 nog groter dan in april. In juni was de afname in Noord- en Zuid-West-Vlaanderen een stuk kleiner, maar de Westhoek telde ook in juni 2020 ruim een kwart minder stopzettingen dan in juni 2019. In Midden-West-Vlaanderen waren er daarentegen in mei en in mindere mate juni 2020 toenames op jaarbasis van het aantal stopzettingen.

### 3. Evolutie van de nettogroei in de regio's van West-Vlaanderen (bron: Statbel)

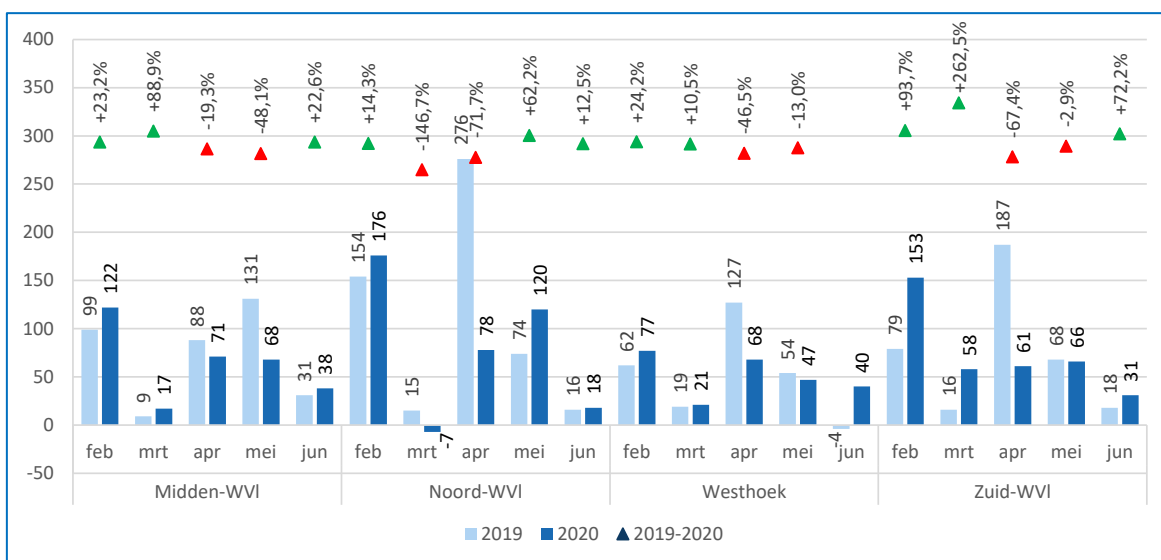

Het saldo van starters en stopzettingen/schrappingen resulteert in een netto-toename of -afname van het aantal actieve btw-plichtige ondernemingen. Zonder uitzondering was er in alle regio's van West-Vlaanderen in april, mei en juni 2020 nog altijd een nettogroei van actieve ondernemingen. In april 2020 viel de nettogroei duidelijk veel lager uit dan in april 2019. Met uitzondering van Noord-West-Vlaanderen was de nettogroei ook in mei 2020 in elke West-Vlaamse regio lager dan in mei 2019. In juni 2020 was de nettogroei in elke West-Vlaamse regio groter dan in juni 2019. In de Westhoek werd de netto-afname van het aantal ondernemingen in juni 2019 zelfs omgebogen naar een nettogroei in juni 2020. Deze relatieve evolutie wordt niet weergegeven in de figuur.